Madera podrida

Descripción

Casi tres años después del paso iracundo del huracán Félix por Nicaragua en 2007, que dejó más de un centenar de muertos y 130 desaparecidos, llegó una buena noticia al noroeste del país, la región más castigada por el desastre. Un proyecto altruista y de vocación ambientalista se proponía rescatar -a través del trabajo y la inversión- esta extensa y pobre región, de uno de los países más pobres de América Latina.

armando.info

El benefactor no era otro que el gobierno venezolano del presidente Hugo Chávez, que en 2010 se paladeaba con los altos precios del petróleo y controlaba a la perfección los hilos políticos e institucionales de Venezuela. En esa época también consolidó decenas de alianzas con otros países y gobiernos gracias a su verbo rompedor y su abultada chequera.

Entonces Chávez decía que sí a todo lo que pretendiera ayudar a un “país hermano” y potencial aliado. Así que, en 2009, Elías Jaua -hoy fuera de la administración pública y para el momento ministro de Agricultura y Tierras-, no debió esforzarse mucho para convencer al comandante bolivariano de que aprobara el financiamiento para un proyecto que permitiría el país centroamericano aprovechar la madera caída -literalmente, la que quedó en el piso- tras el paso de aquel huracán.

El huracán Félix dejó en 2007 más de un centenar de muertos y 130 desaparecidos.
Créditos: Maderassostenibles.com

El huracán Félix dejó en 2007 más de un centenar de muertos y 130 desaparecidos. Créditos: La Voz del Sandinismo

El proyecto contemplaba la extracción y venta de la madera que yacía en el suelo, así como el desarrollo de un vivero que, según los anuncios originales, plantaría 500.000 árboles al año para la reforestación de la zona devastada de la costa Caribe Norte de Nicaragua.

En Nicaragua, Lumberto Campbell, operador político principal del presidente Daniel Ortega, no dudó en atribuirse la autoría y ejecución de la iniciativa. Campbell ha ocupado el cargo de vicepresidente del Consejo Supremo Electoral (CSE) desde 2014, y la presidencia de ese mismo organismo de manera interina desde 2018. En noviembre pasado la Oficina de Control de Activos (Ofac, por sus siglas en inglés) del Departamento del Tesoro de Estados Unidos lo sancionó por su participación en “abusos de derechos humanos, fraude electoral y corrupción”.

El plan del que se apropiaron funcionarios de los gobiernos de Venezuela y Nicaragua desplazó un proyecto similar llamado *Raya Ka Raya* (Nueva Vida, en lengua miskita), que 41 miembros del Consejo Regional Autónomo de la Región del Atlántico Norte, autoridad política de esa zona nicaragüense, aprobaron en marzo de 2008, un año antes de que Jaua planteara la idea a Chávez. El trabajo comunitario preveía una inversión inicial de 300 millones de dólares para extraer durante 30 años la madera disponible en la región y debía comenzar precisamente por los árboles arrancados por el huracán. El proyecto, de acuerdo con la prensa local, había sido financiado por el grupo de inversionistas estadounidenses Baxter & Lewis.

Prom

armando.info

Planificaron reforestar la zona con un vivero que aportarí

500 mil plantas al año

Fuente: Inv

A la postre, el proyecto venezolano se impuso. Dinero no le faltaba, pero era una oda al voluntarismo y la improvisación. Poco se pensó en el estado verdadero en el que se encontraba la madera a dos años de haber sido derribada, o en las intrincadas condiciones de acceso al espeso bosque para poder sacarla.

En octubre de 2009 Hugo Chávez estampó su firma aprobatoria en el documento que asignaba 18,85 millones de dólares para recuperar la madera. Puso “muy urgente” en su orden ejecutiva, en la que disponía de recursos del llamado Fondo Chino. Pero todavía habrían de transcurrir dos años más antes de que se activara el proyecto.

Primero fue preciso registrar una persona jurídica, Alba Forestal, una empresa con capital mixto que se creó en 2012. Esta empresa tenía como socios a Alba Alimentos, S.A (Albalinisa) y Alba de Nicaragua, SA. (Albanisa), ambas compañías venezolano – nicaragüenses y también piezas del esquema creado para manejar la cooperación entre ambos países con financiamiento venezolano y, al final, pasar los beneficios al sector privado.

“Nicaragua reembolsará a Venezuela la totalidad de los recursos aportados, quedando el uso de los excedentes obtenidos a disposición del Comandante Presidente para su inversión en proyectos socialistas de interés para nuestros pueblos”, prometía el anteproyecto presentado por Jaua al mandatario venezolano, según consta en documentos obtenidos por **Armando.info**. Pero de ese reembolso no hubo jamás noticia.

armando.info

armando.info

PUNTO DE CUENTA AL COMANDANT
DE LA REPÚBLICA BOLIVARIANA D

República Bolivariana de Venezuela
Ministerio del Poder Popular para la
Agricultura y Tierras

No. 203-09

Presentante:
Elias Jaua Milano
Ministro del Poder Popular para la Agricultura y Tierras

ASUNTO:

INFORMACIÓN COMPLEMENTARIA AL PUNTO N°160-09: "INFORME Y PROPUESTA SOBRE A REPÚBLICA DE NICARAGUA PARA APROVECH MADERA"

SINTESIS:

En alcance al punto de cuenta N° 160–09, relacionado co apoyo financiero para adquisición de maquinaria rec procesamiento de madera afectada por el Huracán Félix República de Nicaragua, se hace del conocimiento d Presidente de la República Bolivariana de Venezuela, qu una afectación de 562.000 hectáreas de bosque co producción forestal.

De la superficie total afectada se desprenden los siguiente

- **Superficie aprovechable de bosque afectado: 294.00**
- **Volumen comercial estimado: 1.150.000 m^3.**
- **Precio unitario estimado de la madera: 2.000 USD/ m**
- **Valor total estimado de la madera: 2.300.000.000 USD**

Se propone que una vez aprovechada y comercializa Nicaragua reembolse a Venezuela la totalidad de los rec (18.85 MM USD). El excedente será reinvertido como ca Maderas del ALBA, quedando a disposición del Comand para su utilización en proyectos socialistas de interés pueblos.

https://armando.info

armando.info

armando.info

1. La aprobación de recursos por un monto de D
Ochocientos Cincuenta Mil Dólares Am
18.850.000,00) para el aprovechamiento de 294.
m^3 de madera, producto de la afectación del huraca
territorio nicaragüense.

2. Aprobar el primer desembolso inmediato de Cinc
Cincuenta y Un Mil Trescientos Veinticinco co
Americanos (5.151.325,20 USD) para la compra de
de iniciar dicho aprovechamiento.

Dichos recursos serán administrados por la EMS Maden
vez aprovechada y comercializada la madera, Nicarag
Venezuela la totalidad de los recursos aportados, queda
excedentes obtenidos a disposición del Comandante P
inversión en proyectos socialistas de interés para nuestr

COMENTARIOS DEL COMANDANTE PRESIDE

Alí - Andrade - Giral: Fondo Ch

¡MUY URGENTE!

INSTRUCCIONES:

☐ APROBADO ☐ NEGADO ☐ VISTO ☐ DIFERIDO

https://armando.info

armando.info

armando.info

Bandes
Banco de Desarrollo Económico y Social de Venezuela

Fondo Con

Memorando

FCCV/ 932 /2010

PARA: **Marìa de los Angeles Gonzàlez**
Gerente Ejecutivo de Finanzas y Administración de Fondos

DE: **Edmeè Betancourt de Garcìa**
Presidenta

ASUNTO: Contrato de Crèdito Nº FCCHV-CPJ-001-10, destinados a 559.000 hectàreas de bosques, afectadas por el huracan Fèlix.

Desembolso N°: **01**

FECHA: 13 ABR. 2010

Por medio de la presente me dirijo a usted, a objeto de solicitarle se sirva presente desembolso:

Base Legal:	Contrato de Crèdito entre BANDES y la SOCIALISTA MADERAS DEL ALBA, S.A. (MADER			
Objeto:	Recursos destinados a la recuperaciòn de Quin Nueve Mil (559.000) hectàreas de bosques, que fu el Huracan Fèlix, a los fines de contribuir al apro madera (màs de 10.000 mt3) y con el propòsito impulsar el desarrollo de la forestarìa comunitaria sustentable de los recursos forestales en los pròxi			
Solicitud de Desembolso:	**Oficio N° :**	OGAF-2010-055	**Fecha:**	

https://armando.info

Imputación Presupuestaria: El Financiamiento de este Contrato de Crèdito

armando.info

armando.info

De acuerdo a la instrucción recibida mediante oficio señalado anteriormente y
se solicita tramitar el presente desembolso por un monto de:

Monto en US$:	$18.850.000,00

Instrucciones de pago:

Se instruye realizar las siguientes transferencias:

Beneficiario	EMPRESA MIXTA SOCIALISTA MADERAS DEL A
Banco	BANCO CENTRAL DE VENEZUELA
N° de Cuenta	2407-02-01-003
Monto en US$:	$18.850.000,00

Concepto	La recuperaciòn de Quinientos Cincuenta y Nu hectàreas de bosques, que fueron afectados por los fines de contribuir al aprovechamiento de la 10.000 mt3) y con el propòsito de comercial desarrollo de la forestarìa comunitaria orie sustentable de los recursos en los pròximos 20 añ

Adicionalmente agradecemos que una vez procesado el desembolso comple
Gerencia Ejecutiva de Fondos para el Desarrollo (Fondo Conjunto Chino Venez
archivado en su respectivo expediente.

Sin otro particular a que hacer referencia, se despide de usted.

Atentamente,

Edmeè Betancourt de Garcia
Presidenta

armando.info

armando.info

armando.info

Bolivariano

Ministerio del Poder popular para la **Agricultura y Tierras**

Corporación Venezolana Agraria

Grupo Empresarial Agricultura de Montaña

Ciudad Guayana,

OGAF-2010-055

Ciudadano:
Econ. Pablo González
Gerente General FCCVC
Su Despacho.-

Tengo el agrado de dirigirme a usted en ocasión de saludarle, y a la vez con la cuenta en divisas que aperturo la Empresa Mixta Socialista Maderas del Banco Central de Venezuela, a los fines de dar cumplimiento al Punto de *referido al Proyecto* "***Apoyo a la República de Nicaragua para Aprovecha*** correspondiente al en el Contrato Comercial No. "**FCCHV-CPJ-001-10**"

Nro. de Cuenta: **2407 02 01 003**

Divisa: **Dólares**

Nombre del Banco: **Banco Central de Venezuela**

Denominación (Titular): **Empresa Mixta Socialista Maderas del Alba, S. A**

Dirección del Banco: **Av. Urdaneta Esq. Las Carmelitas Caracas 1010-Ve**

Sin otro particular al cual hacer referencia, se suscribe de usted

Muy Atentamente,

RODRIGUEZ

García R. Kerwin H.
Gerente de Administración y Finanzas (E)
Empresa Mixta Socialista Maderas del Alba, S.A.

armando.info

armando.info

armando.info

BANCO CENTRAL DE VENEZUELA
RIF. G-20000110-0

Caracas, 13 de abril de 2010

GOI-DSFI-DA-0398

Economista
Néstor R. Zambrano
Presidente
Empresa Mixta Socialista Maderas del Alba, S.A.
Su Despacho

Me complace dirigirme a usted en la oportunidad de dar respuesta
fecha 24/03/10, referido a la solicitud de autorización para abrir u
Instituto, a nombre de la Empresa Mixta Socialista Maderas del Alb

Al respecto, me permito informarle que el Directorio de este Institu
fecha 08 de abril de 2010, decidió autorizar a la Empresa Mixta
S.A., abrir una cuenta en moneda extranjera en el Banco Central de
establecido en el Art. 18 del Convenio Cambiario N° 1, y lo pr
Resolución N° 09-07-02, de fechas 05/02/03 y 21/07/09, respectiva

En este sentido, en fecha 12 de abril de 2010 este Instituto, pro
dólares, asignándole el número 2407 02 01 003 y la denominació
Maderas del Alba, S.A."

Finalmente, mucho estimaría dar estricto cumplimiento a lo es
Resolución, y a los procedimientos contenidos en el "Instruc
Mantenimiento de Cuentas y Fondos en Divisas", vigente desde el
página web del Instituto.

Atentamente,

Banco Central de Venezuela
B.C.V.
Vicepresidencia de Operaciones Internacionales

Ramón Carpio Castillo
Vicepresidente

armando.info

Hasta su muerte en 2013, Chávez mantuvo una relación estrecha con Ortega y giró, según el Banco Central de Nicaragua, más de 2.800 millones de dólares en cooperación, canalizada a través de Alba de Nicaragua, la empresa madre del resto de negocios realizados con dinero venezolano en áreas clave como energía e hidrocarburos.

“Ejecútese”

El desembolso para el proyecto de la madera encontró resistencias. Hubo quien lo calificó de fantasioso. Pero las críticas fueron despachadas sin más.

Por ejemplo, el entonces ministro de Planificación, Jorge Giordani, advirtió que era improcedente usar el Fondo Chino -un fondo de financiamiento creado en 2008, por convenio bilateral entre China y Venezuela, para ejecutar obras de envergadura en el país suramericano-, pues el proyecto no se desarrollaba en territorio venezolano.

armando.info

República Bolivariana de Venezuela
Vicepresidencia de la República
Bolivariana de Venezuela

No.

PUNTO DE CUENTA AL COMANDA
DE LA REPÚBLICA BOLIVARIANA

Presentante:
JORGE GIORDANI
Ciudadano Ministro del Poder Popular de Planificación y Finazas

ASUNTO:

SITUACIÓN SOBRE LA PROPUESTA DE FIN LA EMPRESA MIXTA SOCIALISTA "MADER S.A".

armando.info

SÍNTESIS:

A través de Punto de Cuenta N° 042/09 de fecha 2009 (ANEXO 1), los Ministerios de Poder Popular y Tierra e Industrias Básicas y Minería sometieron Presidente de la República Bolivariana de Vene "Aprovechamiento de madera afectada por el Hu República de Nicaragua" con una inversión total MILLONES OCHOCIENTOS CINCUENTA M 18.850.000,00) con PROFORCA como Ente d ejecución del mismo, esto en el marco de la coo entre los Estados parte de la Alianza Bolivariana p Nuestra América (ALBA), y las empresas mixtas constituirse para rubros estratégicos tales

El dinero iba a ser administrado en primera instancia por Productos Forestales del Occidente (Proforca), una empresa gubernamental venezolana creada en 1988, pero finalmente se entregó a la recién concebida Empresa Mixta Socialista Maderas del Alba. Esta se registró en el marco del convenio Cuba-Venezuela, y quedó adscrita al Ministerio de Agricultura y Tierras y a la Corporación Venezolana de Alimentos, con el fin de administrar, exportar, importar y comercializar productos forestales, agrícolas y pecuarios.

La orden de desembolso se aprobó el 13 de abril de 2010. El dinero debía ser depositado en una cuenta en dólares, abierta a nombre de Maderas del Alba *ad hoc* para este proyecto.

Y ese mismo día de la orden se alzó otra voz inconforme con el proyecto. Paradójicamente, era la del presidente de Maderas del Alba, Néstor Zambrano.

En una carta a la que **Armando.info** tuvo acceso, Zambrano apuntaba que “es nuestro criterio que tanto el Compromiso de Responsabilidad Social, así como la Promoción del Poder Comunal, no se aplica en el Contrato de Préstamo N° FCCHV-CPJ-001-10, suscrito entre el Banco de Desarrollo Económico y Social (Bandes) y Maderas del Alba, pues las mismas normativas jurídicas contemplan la exclusión de estos aspectos sociales, motivado a que la inversión prevista y delegada de la Empresa Mixta Maderas del Alba S.A refiere a contrataciones con empresas extranjeras, además que la señalada inversión se prevé ejecutarla exclusivamente en la República de Nicaragua como apoyo financiero para adquisición de maquinaria para el procesamiento de madera afectada por el Huracán Félix” (sic). En resumen, a juicio de Zambrano, el préstamo solo beneficiaría a Nicaragua y estaría lejos de cumplir con los requerimientos de responsabilidad social y apoyo al poder comunal en suelo venezolano, premisas definitorias de los proyectos del socialismo bolivariano.

armando.info

Gobierno Bolivariano de Venezuela | Ministerio del Poder popular para la **Agricultura y Tierras** | Corporación Venezolana Agraria | Grupo Empresarial Agricultura de Montaña

Puerto

EXPOSICION DE MOTIVOS

La Empresa Mixta Socialista "Maderas del Alba" S.A, debidamente inscrita por
Primero de la Circunscripción Judicial del Estado Bolívar de fecha 19/11/2007, bajo
representada por el ciudadano Econ. Néstor Zambrano, C.I-V- 9.829.118, en su
designado según Providencia Administrativa Nº 33, de fecha 06 de Diciembre de
Oficial de la República Bolivariana de Venezuela Nº 38.828, de fecha 10 de diciembr
continuidad a la fundamentación técnico económica del proyecto "Apoyo a la Repú
Aprovechamiento de la Madera tumbada por el Huracán Félix, en la Región Au
(RAAN)", según consta en el Punto de Cuenta Nº 203-09, aprobado por el P
Bolivariana de Venezuela, designado a Maderas del Alba; se suscribió en fech
Préstamo con la institución financiera Bandes, donde quedaron previstas las condici
particularidades.

Al respecto, la presente exposición de motivos está basada en justificar la no ap
sociales del Compromiso de Responsabilidad Social, asi como a la Promoción del P
representan la primera el aprovechamiento de las potencialidades y ventajas com
beneficiarios de la adjudicación de un contrato, a los fines de satisfacer las nec
sociales que maneje el ente contratante; en cuanto al segundo aspecto va enfilado
Comunales por considerar su participación, integración, organización, funcionamie
herramienta fundamental para el desarrollo del proyecto de la empresa;
incorporados a la Ley de Contrataciones Púbicas y su Reglamento; no obstante, es
Compromiso de Responsabilidad Social, asi como a la Promoción del Poder C
Contrato de Préstamo Nº FCCHV-CPJ-001-10, suscrito entre el Banco de des
(Bandes) y Maderas del Alba, pues la mismas normativas jurídicas contemplan la
sociales, motivado a que la inversión prevista y delegada a la Empresa Mixta Socia
refiere a contrataciones con empresas extranjeras, además que la señalada in
exclusivamente en la República de Nicaragua como apoyo financiero para adquis
procesamiento de madera afectada por el Huracán Félix, como bien lo especifi
Cuenta

armando.info

Con todo, el proyecto siguió adelante. Pese a sus objeciones, el propio Zambrano tuvo que viajar a Nicaragua para sellar el convenio tres meses después de girado el dinero.

Ese año Nicaragua y Venezuela estaban en el mejor momento de su intercambio comercial. Venezuela era el segundo destino de exportaciones de Nicaragua con 12,69 % de las ventas, solo detrás de Estados Unidos, que representaba el destino de 30,22% de sus despachos.

El gobierno de Hugo Chávez liberó millones de dólares para vivienda, educación, subsidio de transporte y hasta suplementos salariales a los trabajadores públicos nicaragüenses, Crédito: Diario La Razón

Perspectivas contradictorias

La grandiosidad de los sueños de proyección continental de Chávez contrastaba con la perspectiva que los nicaragüenses tenían sobre el proyecto. No solo era más modesta sino hasta contradictoria

con respecto al punto de vista del líder bolivariano. Desde muy temprano, en su Plan Nacional de Desarrollo 2009-2011, el Gobierno de Daniel Ortega admitía que, con lo previsto en la ayuda venezolana, solo podría extraerse el dos por ciento del recurso maderero disponible.

“Haciendo las inversiones necesarias, se podría extraer un millón de metros cúbicos en los tres meses de estación seca por año y por no más de tres años, cuando empieza la madera a deteriorarse", se decía en el documento.

También los datos de retorno y rentabilidad que mostraron a Chávez para persuadirlo a financiar el proyecto diferían de los de Nicaragua. Mientras al venezolano se le planteó que el aprovechamiento del recurso representaba unos ingresos potenciales de 2.300 millones de dólares, el Ejecutivo nicaragüense sostuvo que la madera tirada por el huracán permitiría generar, cuando mucho, unos ingresos por 500 millones de dólares.

Los reporteros de **Armando.info** intentaron consultar a la Cámara Forestal de Nicaragua sobre este tema, pero no hubo respuesta. También en varias oportunidades se intentó obtener la versión del ex ministro de Agricultura y Tierras venezolano, Elías Jaua, pero no respondió las solicitudes de entrevista.

Por su parte, William Schwartz, quien fue director del Instituto Nacional Forestal de Nicaragua (Inafor) entre 2007 y 2016, se negó a ofrecer declaraciones sobre el período de auge de Alba Forestal y el proyecto que inició sobre reforestación comunitaria. "Ya tengo cuatro años de estar afuera (del cargo). No sé cómo se está manejando Alba Forestal, si bien o mal", se excusó. Aseguró que, mientras estuvo al mando de la institución estatal "todo mundo sabía cómo se manejó cuando estuve ahí. Pregúntele a las autoridades actuales".

armando.info

Incongrue

Venezuela proyectó que obtendría una ganancia de **2.300 millones de dólares** por la madera caída.

armando.info

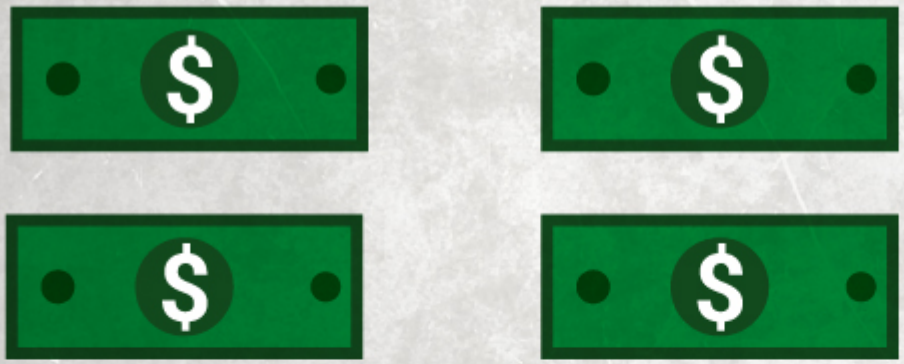

Fuente: Documentos c
Nacional de Desarrol

Troncos en el camino

No solo no quedaba claro a cuánta ganancia se podría aspirar sensatamente del proyecto, sino que se ignoró el paso del tiempo y sus estragos.

El Caribe Norte, donde nace el proyecto de madera con fondos venezolanos, es una de las zonas más lluviosas de Nicaragua y también una de las más abandonadas por el Estado. Esa ausencia permitió que los llamados *colonos* invadieran territorios indígenas mediante la violencia.

armando.info

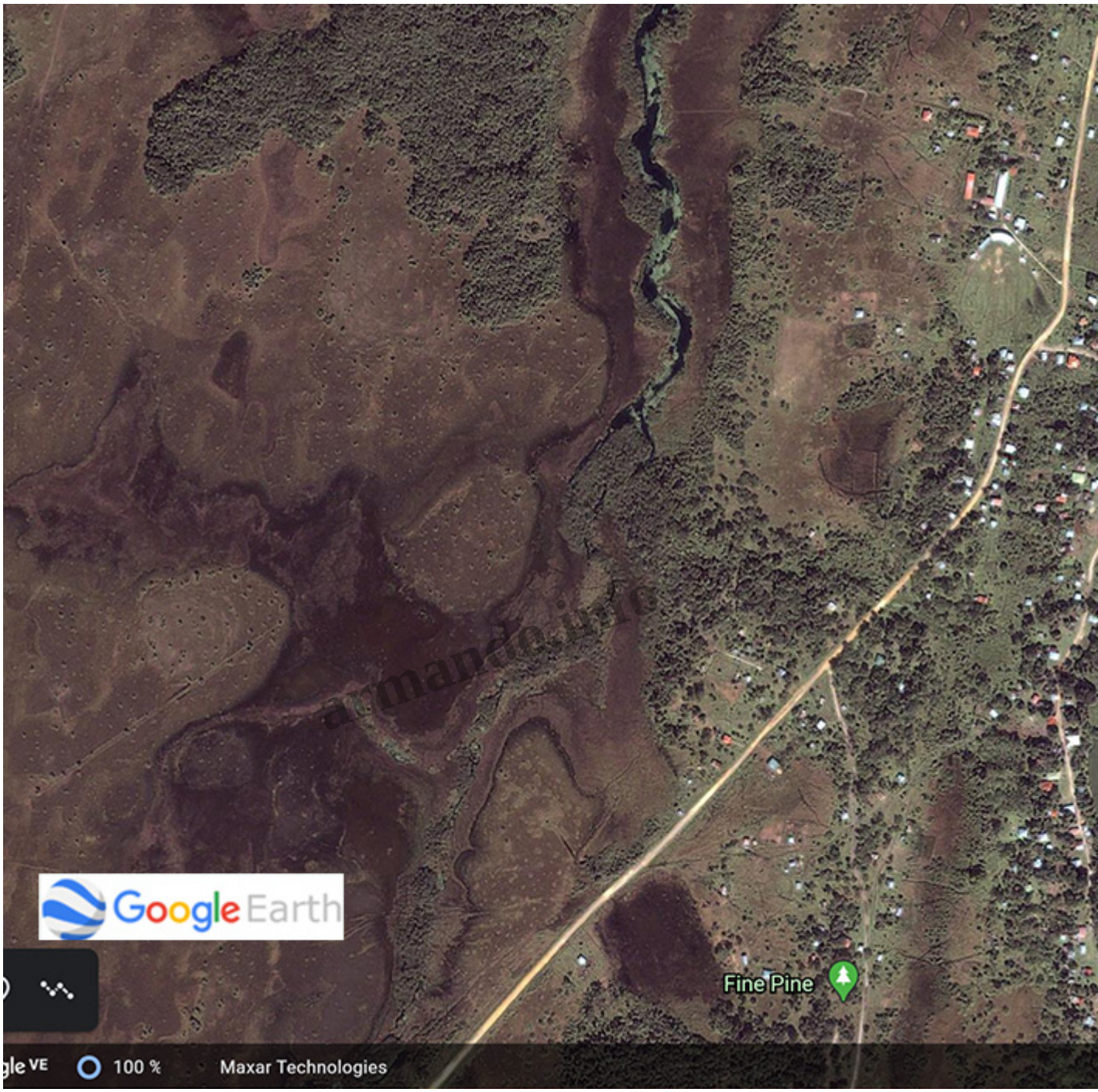
Google Earth
Fine Pine
100 %
Maxar Technologies

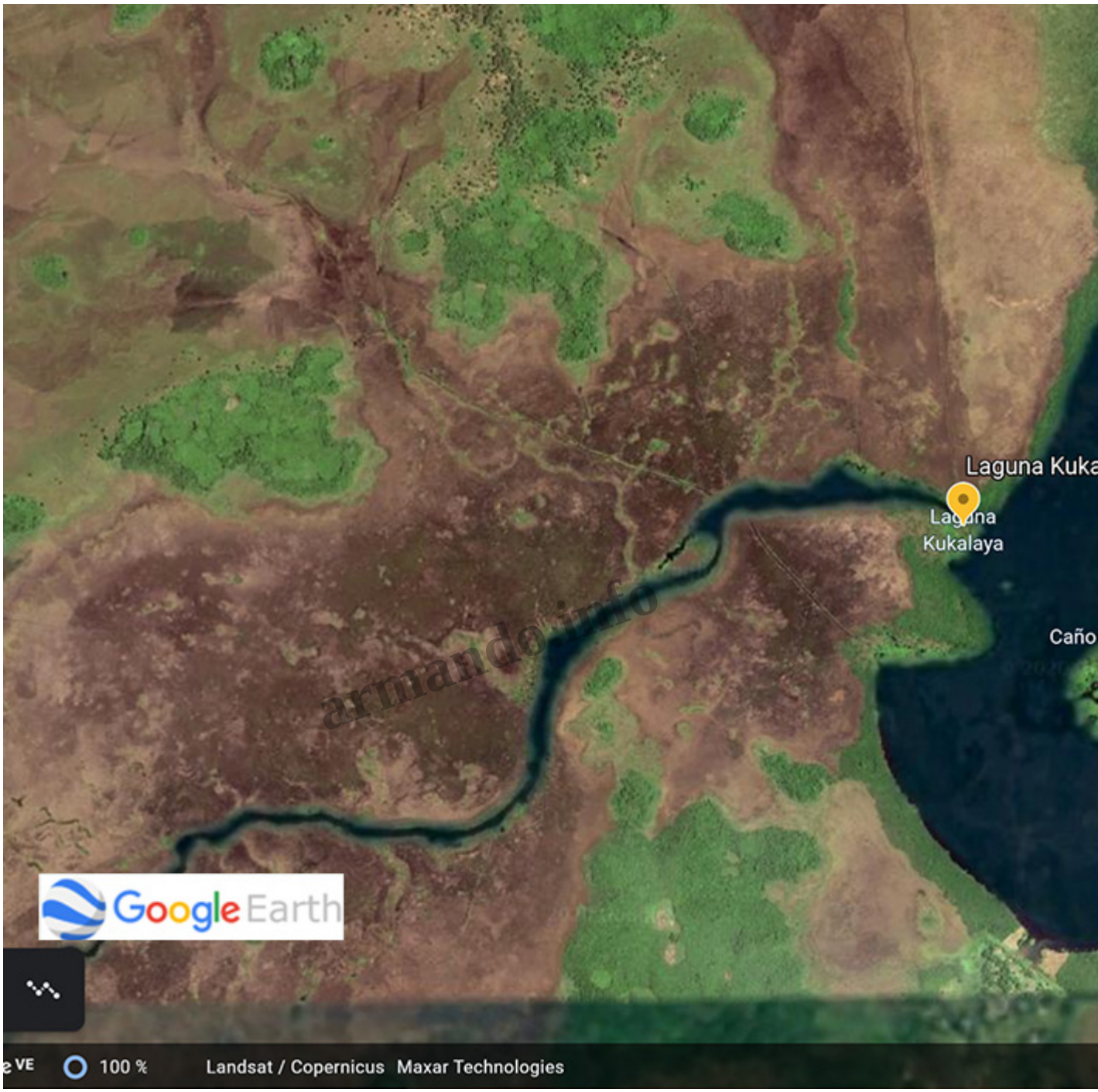

armando.info

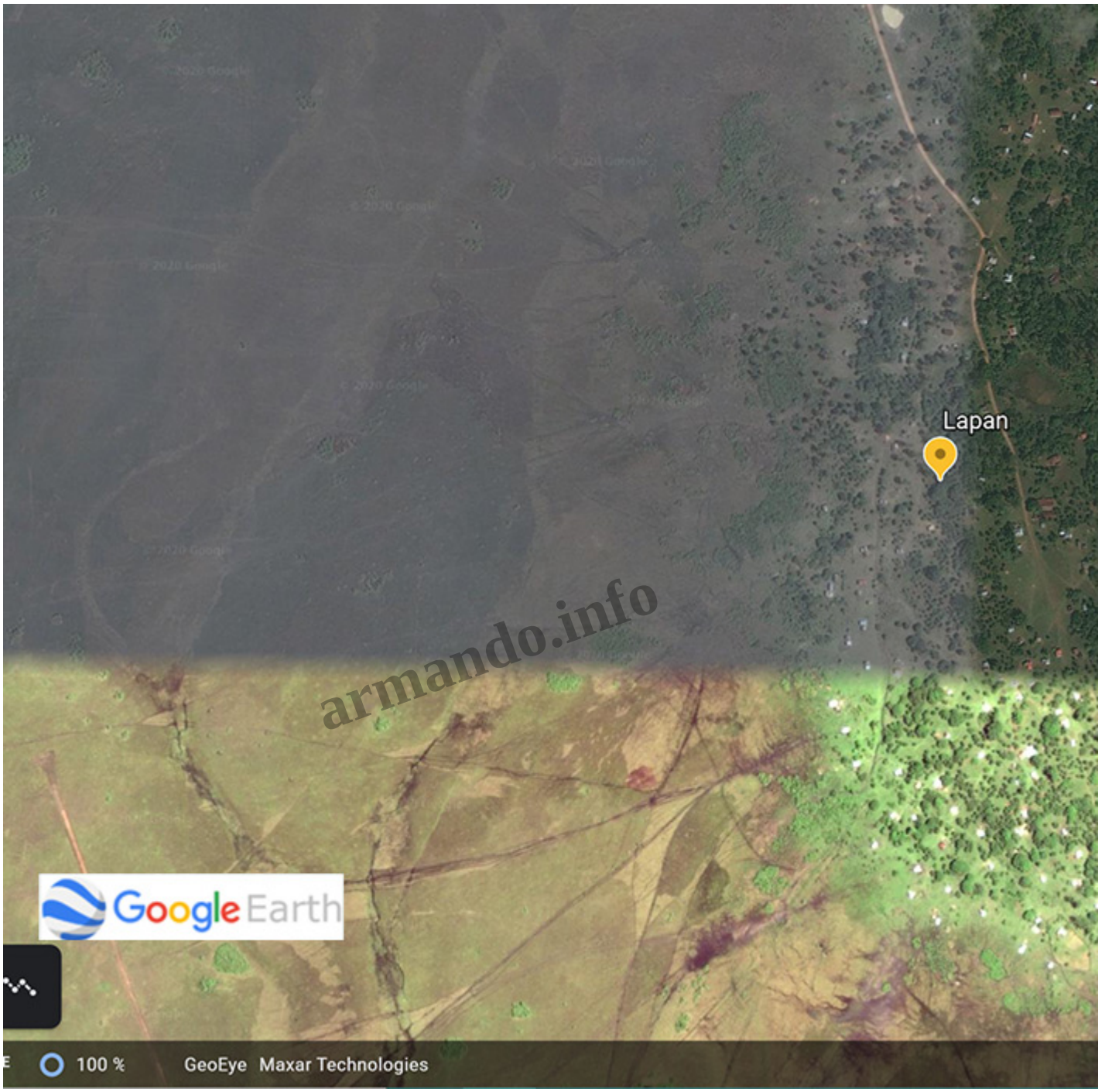
Lapan
armando.info
Google Earth
100 %
GeoEye Maxar Technologies

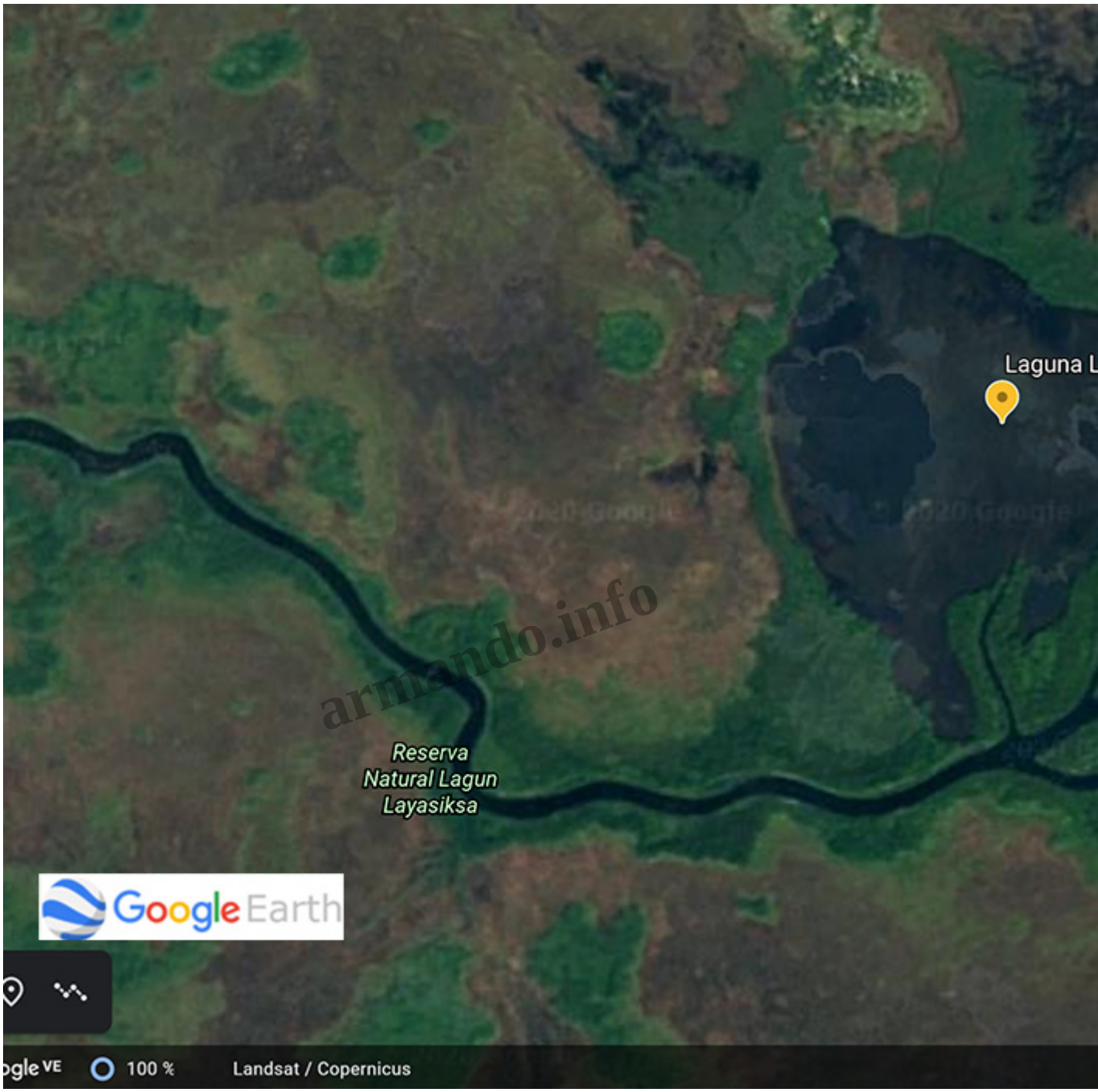

armando.info

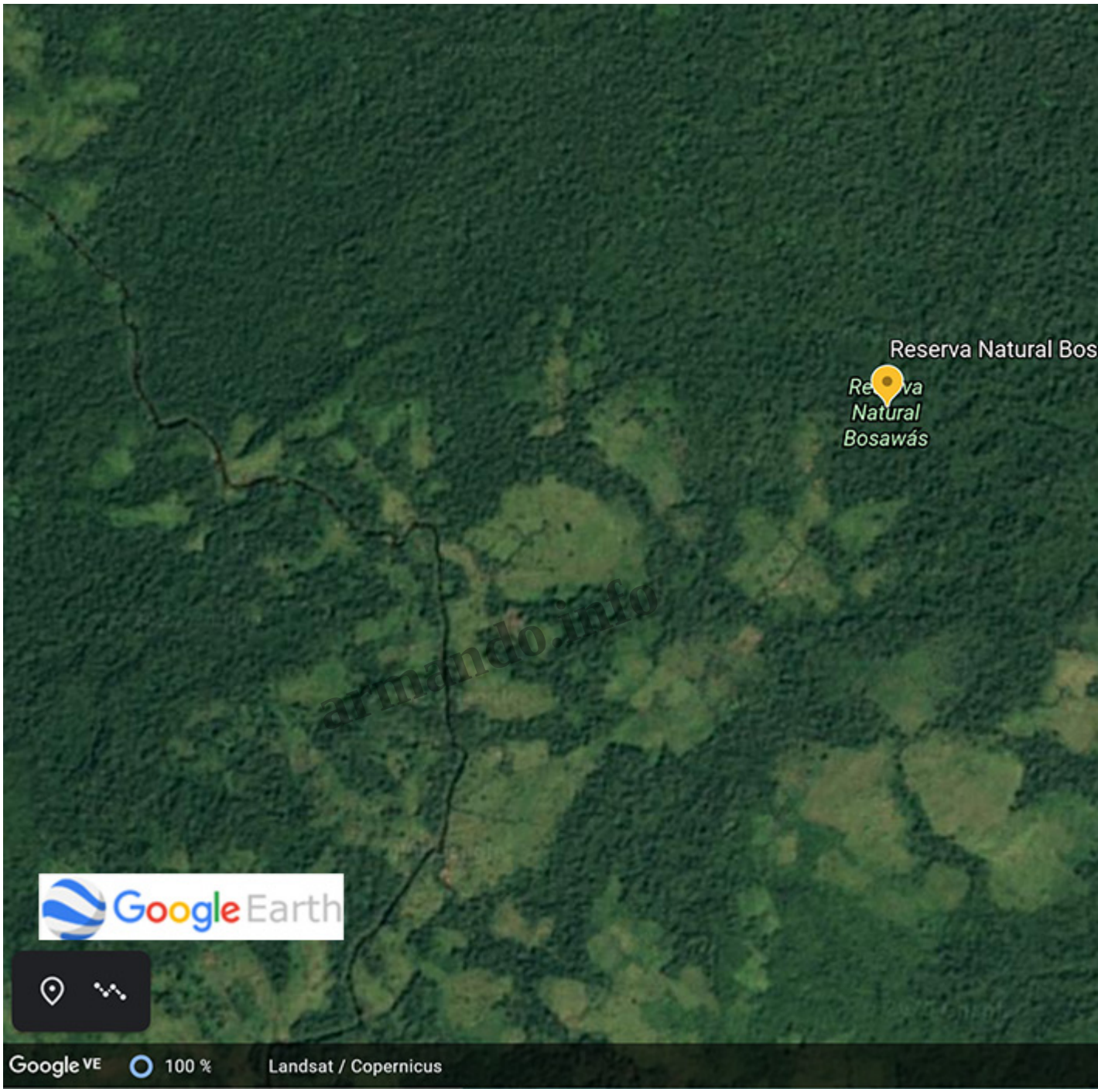

armando.info

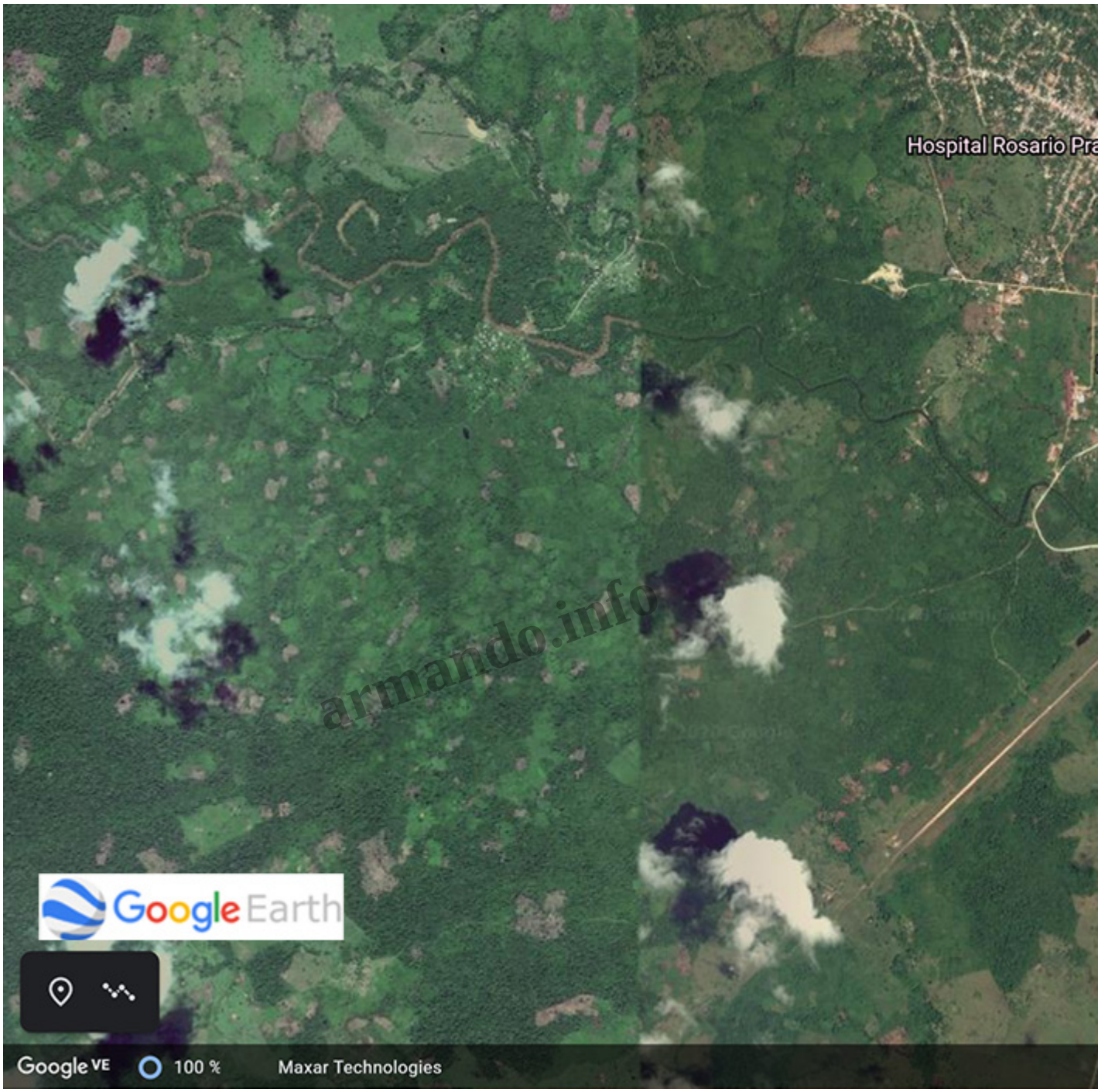

armando.info

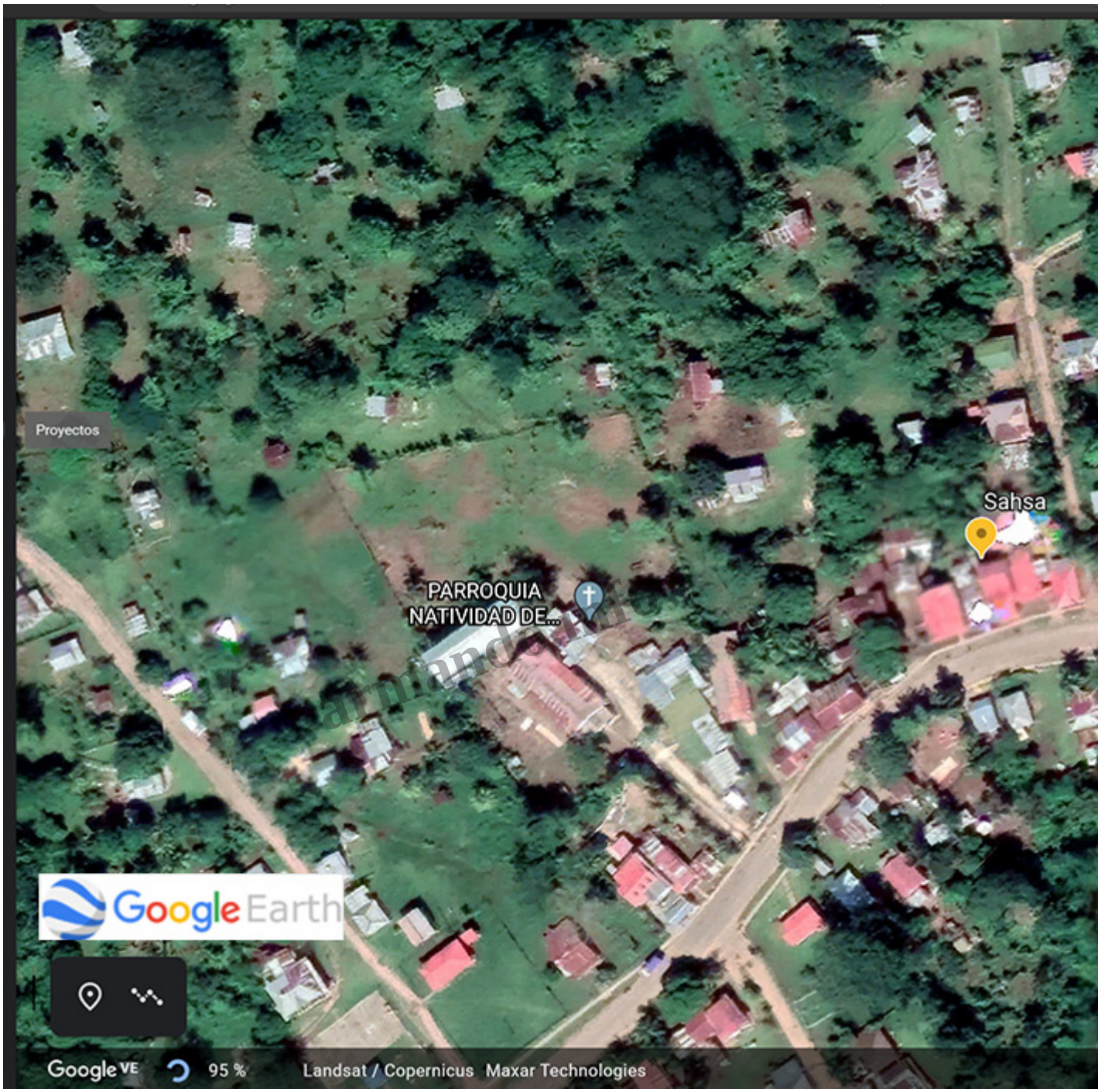

Madera podrida: eso fue lo que encontraron los creadores del proyecto tres años después del huracán Félix, al llegar al sitio donde se planeaba desarrollarlo, y solo después de sortear muy malas vías de acceso. Apenas entonces se constató que los malos caminos constituirían un obstáculo de gran magnitud a la hora de extraer el producto.

“Solo pudieron aprovechar algunas especies de madera dura en la zona y eso implicó una modificación de lo que se tenía planificado. Empezaron a ver que el costo de operación en la zona era muy alto y podrían tener pérdidas si solo sacaban la madera que fue tumbada por el huracán Félix. Por eso decidieron aumentar la explotación con madera que no había sido tumbada”, detalla Amaru

Ruiz, presidente de la Fundación del Río, dedicada en Nicaragua a la conservación del ambiente.

Sin embargo, una fuente venezolana que trabajó como funcionario de la empresa Albalinisa asegura que, entre 2010 y 2014, se usó el dinero que Caracas había desembolsado.

Entre algunas de las actividades por las que se incurrió en gastos, relata la fuente, estuvieron la compra de las máquinas necesarias para recoger la madera caída, se comenzaron a hacer las carreteras para abrir el acceso hacia el lugar, se formó a la comunidad en la operación de las máquinas e, incluso, se comenzó a conformar un laboratorio de reforestación. Para el tercer año de convenio se estaba sacando algo de madera.

“El proyecto empezaba desde menos cero y no ibas a ver rápido el retorno. Eran préstamos a muy largo plazo (…) Con todos esos convenios se sabía que pasarían hasta 25 años para que retornara el dinero a Venezuela”, explica el ex funcionario, que asegura desconocer en qué momento se desvirtuó la iniciativa.

Wilfredo Davis, quien hoy es miembro del Consejo Regional Autónomo, trabajó durante diez años en la asesoría para empresas comunitarias que trabajaban con el manejo forestal del lugar, antes y después del huracán. Él da fe de que Venezuela invirtió dinero en la cadena de producción de madera con equipos, materiales y combustible.

armando.info

El edil denuncia, en cambio, que se otorgaron licencias de tala con volúmenes exagerados con respecto a lo permitido cada año, y se terminaron las iniciativas de la forestería sostenible que las comunidades podían aprovechar durante los próximos 50 años. Según Davis, no hubo la reforestación prometida sino que el bosque se ha ido regenerando naturalmente. “Fue un robo descarado respaldado por Inafor”, afirma.

Otro funcionario, Rodrigo Obregón, ex vicegerente de Albanisa entre 2007 y 2013, se refiere a la metamorfosis que tuvo el proyecto. Se vendió como humanitario, y se volvió un caso de “oportunismo mafioso” y de “proyecto extractivista”.

Se suponía que Alba Forestal debía impulsar una cultura de reforestación para que en el futuro las comunidades pudieran iniciar de nuevo el ciclo de aprovechamiento del recurso maderero. Sin embargo, Obregón asegura que entre 2009 y 2016 se extrajeron a mansalva 12,4 millones de metros cúbicos de madera de diferentes especies en rollo y aserrada. “El Proyecto de Alba Forestal en realidad fue de deforestación nacional”, lamenta el ex funcionario.

Sigue Obregón: “Los representantes del chavismo estuvieron presentes en todo el ciclo de vida del proyecto y se encargaron de definir los destinos de la madera extraída, aunque nunca llegó a Venezuela. Decían en la región, que la madera era para los proyectos conjuntos de Venezuela y Nicaragua con su Misión Vivienda en aquel país y Casas del Pueblo en Nicaragua, pero lo cierto es que no se hizo ni una sola casa de madera porque las que construyeron, bajo otro negocio lucrativo, fueron de cemento y derivados”.

Hasta enero de este año el tema de la reforestación comunitaria continuaba siendo una promesa del gobierno de Ortega, como pilar de su estrategia nacional de desarrollo. El Instituto Nacional Forestal proyectó un plan que, entre 2020 y 2030, debía beneficiar a 1.380 familias con el manejo de 16.300 hectáreas boscosas.

Hoy, sin embargo, los funcionarios nicaragüenses mantienen en la oscuridad lo que ocurrió con el proyecto financiado por Venezuela hace una década.

Tanto la división de recursos naturales como la coordinación regional del Consejo Regional del Caribe Norte -la máxima autoridad local dentro del régimen de autonomía concedido a las zonas atlánticas de Nicaragua-, negó a estos reporteros cualquier tipo de información.

Carlos Alemán, el coordinador general del Consejo Regional, preguntó por qué lo buscaban a él para hablar de este tema, justo antes de colgar el teléfono. La asesora legal del área de recursos naturales dijo que su jefe se encontraba fuera de la ciudad y prometió información en su despacho. Luego desconectó su celular.

Privatización y epílogo

armando.info

En 2014 la empresa Consorcio Multi Consult S.A. elaboró un estudio no oficial en donde se evaluaba la industria del mueble y, en ese contexto, se diagnosticó el problema que existe alrededor del abastecimiento de madera. El documento, obtenido por los reporteros y cuya credibilidad fue confirmada por fuentes del sector, examinó la iniciativa de Alba Forestal y resaltó: “Según expertos forestales de la región, las proyecciones iniciales de la existencia de madera fueron infundadas y, en el mejor caso, sobredimensionadas”.

Pero cuando **Armando.info** solicitó una entrevista sobre este documento a la propia consultora, no obtuvo respuesta. Tampoco la Secretaría de Comunicación, en manos de la vicepresidenta Rosario Murillo, esposa de Ortega, respondió a una solicitud de información.

El informe también confirma la denuncia de los ambientalistas de que la madera suave que no se sacó a tiempo se pudrió o fue consumida en las quemas no controladas que se dieron después del huracán. Asegura también que la madera en suelo que era posible aprovechar fue extraída por Alba Forestal en sus primeros cuatro años de operaciones, y por otros madereros de la zona.

La ex alcaldesa de Puerto Cabezas -la capital regional- por el partido Indígena Yatama durante el periodo 2005-2009, Elizabeth Henríquez, relata que, mientras el proyecto sacaba del lugar toda la madera que podía, los ríos se fueron secando y la actividad agrícola menguó. “La gente ya no puede producir su agricultura y ahí viven de arroz y frijoles”, acota. “Aprovecharon no solo la caída de la madera, sino lo que estaba vivo también se lo llevaron en su saco. Se explotó sobre explotación, pero no hubo ningún programa de desarrollo social”.

Entre tanto, el negocio dio señas de haber sido lucrativo. Seis años después de su inicio se hizo un aumento de capital hasta alcanzar los seis millones de dólares. En 2014, el emprendimiento cambió de nombre a N & H Woods Products y pasó a controlar el negocio de la madera en todo el territorio nicaragüense, según denuncias del ambientalista Amaru Ruiz y la prensa local. En marzo de ese año,

un equipo del diario *La Prensa* de Managua visitó las instalaciones de Alba Forestal en el kilómetro 29 de la carretera vieja a Tipitapa, y encontró un letrero con el nuevo nombre corporativo.

Sin embargo, en 2016 la empresa cesó operaciones por el cúmulo de denuncias de corrupción y competencia desleal que dieron a conocer los empresarios tradicionales del sector, así como por desavenencias financieras con los delegados del chavismo, según Obregón.

Sobre el retorno del dinero invertido por Venezuela o el beneficio que pudo obtener el país suramericano, no hay información. Lo que sí se sabe es que la exportación de madera desde Nicaragua a Venezuela fue mínima. Según el Centro de Trámites de las Exportaciones en Nicaragua, el país centroamericano exportó a Venezuela madera por valor de apenas 95.901 dólares entre 2010 y 2015. El pico se concentró en 2010 y 2011 con 41.580 y 49.896 dólares respectivamente. En el informe estatal al que se tuvo acceso, no existe un registro detallado sobre qué empresas fueron las que mandaron sus productos. Tampoco sobre las metas de producción y exportación que pudo alcanzar Alba Forestal durante este mismo período. Pero las cifras registradas representan una fracción insignificante del monto invertido por el Estado venezolano para el proyecto en el Caribe Norte nicaragüense.

La ayuda venezolana concebida para crear riqueza y rescatar el medio ambiente en Nicaragua, terminó en manos de un coto cerrado, controlado por la triada Estado-partido-familia de Daniel Ortega, cuyos productos palpables fueron corrupción, tráfico de influencias y daño ambiental. Así, los resultados del proyecto, sus ganancias y el retorno del dinero a Venezuela terminaron perdidos en un bosque de opacidad entre ambos países.

armando.info

**Este reportaje tuvo su origen en un grupo de documentos que Armando.Info obtuvo y que el Centro Latinoamericano de Investigación Periodística (CLIP) compiló en una base de datos y ayudó a analizar.*

Fecha de creación
2020/05/31